



PREFEITURA MUNICIPAL DE SÃO BENTO DO SAPUCAÍ
ESTADO DE SÃO PAULO

Processo Seletivo Simplificado nº 02/2020
para
AGENTE DE SANEAMENTO

Prova Objetiva

Nome do Candidato _____

RG _____

CPF _____

DATA DE NASCIMENTO _____

**NÃO ABRA ESTE CADERNO DE QUESTÕES ANTES QUE LHE PEÇAM.
AGUARDE AUTORIZAÇÃO PARA INICIAR A PROVA.**

- Desligue qualquer aparelho eletrônico (celulares, smartwatches e demais itens constantes no item 3.6. do Edital do presente Processo Seletivo) e mantenha-os embaixo de sua carteira.
- Você deve assinar no campo específico para isto, a Folha de Respostas. A **não assinatura** por parte do candidato na Folha de Respostas resultará na **eliminação automática** do mesmo.
- Você está recebendo um Caderno de Questões com **30 (trinta) questões objetivas**.
- Procure responder as questões na ordem em que elas aparecem no Caderno de Questões. Responda a todas as questões.
- Os candidatos **não poderão** levar consigo o caderno de questões por razões de segurança e direitos autorais conforme item 3.8. do Edital do presente Processo Seletivo.
- Você deve assinalar na Folha de Respostas somente **uma** letra (alternativa) para cada questão.
- Preencha na Folha de Respostas, com caneta de tinta azul ou preta, a letra escolhida conforme o exemplo:

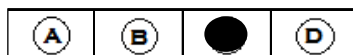

- Preencha a Folha de Respostas com atenção, em caso de erros ou rasuras a mesma **NÃO** será substituída.
- É **vedado** qualquer tipo de consulta e/ou comunicação durante a Prova sob pena de **eliminação**.
- A prova terá duração de **3 horas**. O tempo mínimo de permanência na sala é de **30 minutos**.
- Os três últimos candidatos sairão simultaneamente da sala. Havendo insistência por parte do candidato em sair da sala, este será considerado desistente do Processo Seletivo.
- Deixe sobre a carteira apenas Caneta, Lápis e Borracha.
- Qualquer dúvida, fale **exclusivamente com o fiscal de sala**.

BOA PROVA !

LINGUA PORTUGUESA - (10 QUESTÕES)

1 – Marque a alternativa em que a crase, ou a falta dela, está sendo aplicada incorretamente:

- a) Eles ficaram à ver navios.
- b) Aquele casal queria uma cerimônia à moda antiga.
- c) Não estava me referindo a senhora naquele momento.
- d) Todas as frases estão corretas.

2 - Assinale dentre as alternativas aquela que apresenta o correto emprego do hífen em todas as palavras:

- a) Arqu inimigo / neo-liberalismo / contrarregra / subreino
- b) Arqui-inimigo / neoliberalismo / contrarregra / sub-reino
- c) Arqui-inimigo / neo-liberalismo / contra-regra / sub-reino
- d) Arqu inimigo / neoliberalismo / contra-regra / sub-reino

3 – Observe o texto:

Cabeludinho

Quando a Vó me recebeu nas férias, ela me apresentou aos amigos: Este é meu neto. Ele foi estudar no Rio e voltou de ateu. Ela disse que eu voltei de ateu. Aquela preposição deslocada me fantasiava de ateu. Como quem dissesse no carnaval: aquele menino está fantasiado de palhaço. Minha avó entendia de regências verbais. Ela falava de sério. Mas todo-mundo riu. Porque aquela preposição deslocada podia fazer de uma informação um chiste. E fez. E mais: eu acho que buscar a beleza nas palavras e uma solenidade de amor. E pode ser instrumento de rir. De outra feita, no meio da pelada um menino gritou: Disilimina esse, Cabeludinho. Eu não disiliminei ninguém. Mas aquele verbo novo trouxe um perfume de poesia à nossa quadra. Aprendi nessas férias a brincar de palavras mais do que trabalhar com elas. Comecei a não gostar de palavra engavetada. Aquela que não pode mudar de lugar. Aprendi a gostar mais das palavras pelo que elas entoam do que pelo que elas informam. Por depois ouvir um vaqueiro a cantar com saudade: Ai morena, não me escreve/ que eu não sei a ler. Aquele a preposto ao verbo ler, ao meu ouvir, ampliava a solidão do vaqueiro.

BARROS, M. Memórias inventadas: a infância. São Paulo: Planeta, 2003.

No texto, o autor desenvolve uma reflexão sobre diferentes possibilidades de uso da língua e sobre os sentidos que esses usos podem produzir, a exemplo das expressões "voltou de ateu", "disilimina esse" e "eu não sei a ler". Com essa reflexão, o autor destaca:

- a) Os desvios linguísticos cometidos pelos personagens do texto.
- b) A importância de certos fenômenos gramaticais para o conhecimento da língua portuguesa.
- c) A distinção clara entre a norma culta e as outras variedades linguísticas.
- d) A valorização da dimensão lúdica e poética presente nos usos coloquiais da linguagem.

4 - Antes do desenvolvimento do Linux, todo o mundo acreditava que um software tão complexo como um sistema operacional deveria ser desenvolvido para um grupo de pessoas relativamente pequeno, sob controle e coordenado. Esse modelo era e é o mais comum no desenvolvimento do software comercial. O Linux evoluiu de um modo totalmente diferente. Quase desde o princípio participaram de seu desenvolvimento numerosos voluntários coordenados somente pela internet. A qualidade se mantinha não pela autocracia ou por uma série de normas rígidas, mas pela simples estratégia de publicar partes do programa a cada semana e receber comentários de centenas de usuários em poucos dias, criando assim um tipo de rápida seleção darwiniana nas mutações introduzidas pelos programadores.

RAYMOND, Eric. A catedral e o bazar. Disponível em biblioweb.sindominio.net/telemática/catedral.html.

Quanto à tipologia discursiva, o texto classifica-se, fundamentalmente, como:

- a) Narrativo
- b) Descritivo
- c) Expositivo
- d) Argumentativo

5 - A alternativa que apresenta equívoco de acentuação:

- a) ônibus, saída, Ilhéus.
- b) óculos, vírus, vídeo.
- c) íntimo, sílaba, fácil.
- d) Júri, amônia, rúbrica.

6 - Joana se dirigiu ____ secretaria da empresa e perguntou ____ secretária do diretor se já tinha sido dada ____ ordem de pagamento do salário em dívida dos funcionários.

- a) à - à - a
- b) à - a - à
- c) a - a - a
- d) à - à - à

7 - Indique a alternativa abaixo em que a palavra está incorretamente grafada, de acordo como Novo Acordo Ortográfico:

- a) ultrassom
- b) coautor
- c) panamericano
- d) geopolítica

8 - Indique em qual alternativa o uso de "porque" está correto.

- a) Porque você está brigando comigo?
- b) Vou embora porque já é tarde.
- c) Alguém que me diga o porque de tanta gritaria!
- d) A Helena sabe porque foi chamada à direção.

9 - Observe o texto:

"VÍCIOS EM JOGOS ELETRÔNICOS SERÁ CONSIDERADO DOENÇA EM 2022, DIZ OMS

A Organização Mundial de Saúde (OMS) anunciou que incluirá, após votação unânime em favor da medida, o chamado "vício em games" na lista de doenças reconhecidas pela entidade a partir de janeiro de 2022.

Em outras palavras, segundo a OMS, pessoas que sofrem do vício correm o risco de prejudicar suas vidas em todos os âmbitos: pessoal, familiar, ocupacional, trabalhista e social. A entidade ainda diz que esse transtorno pode ser uma aflição contínua ou episódica na vítima e que, para sugerir que alguém sofra do mal, esses padrões de comportamento devem ser apresentados por cerca de um ano ou mais."

(<https://exame.abril.com.br/>)

De acordo com o texto, o vício em jogos eletrônicos NÃO é considerado doentio quando afeta:

- a) A vida pessoal do jogador.
- b) A pontuação do jogador no game.
- c) O trabalho do jogador.
- d) A vida social do jogador.

10 - A palavra "máquina" apresenta:

- a) um dígrafo e seis fonemas.
- b) um dígrafo e sete fonemas.
- c) sete letras e sete fonemas.
- d) sete letras e dois dígrafos.

MATEMÁTICA - (10 QUESTÕES)

11 - As igrejas de uma cidade do interior de São Paulo receberam comunicado da Secretaria de Saúde do município dizendo que elas poderiam reabrir durante a pandemia, porém, deveriam seguir um conjunto de regras, dentre elas, abrir apenas com 20% da quantidade total de bancos e também restringir o número de pessoas por banco, em no máximo duas. Sabe-se que a capacidade total da igreja matriz é de 220 bancos, sendo assim, quantas pessoas poderão entrar na igreja para assistir as missas após a adequação às novas regras?

- a) 88
- b) 44
- c) 68
- d) 104

12 - Uma ONG elaborou uma rifa com o intuito de arrecadar dinheiro para comprar alimentos e repassar para famílias que tiveram seus vencimentos afetados por conta da pandemia. Colocaram um prêmio que conseguiram de doação, uma tv de 60 polegadas, com seu valor de mercado estipulado em R\$ 3.500,00. Foi decidido que o dinheiro arrecadado da rifa teria que dar 130% do valor de mercado da tv. Para atingir este montante, quanto deveria custar cada nome da rifa, sendo que no total a rifa tinha 100 nomes?

- a) R\$ 35,00
- b) R\$ 45,00
- c) R\$ 35,50
- d) R\$ 45,50

13 - João comprou determinado produto e pagou em três parcelas: 30% do valor do produto na primeira parcela, $\frac{1}{4}$ do valor do produto na segunda parcela e R\$ 900,00 na terceira parcela. Se o produto foi pago totalmente nas três parcelas, então o valor total do produto, em reais, é:

- a) R\$ 1.800,00
- b) R\$ 1.100,00
- c) R\$ 2.370,00
- d) R\$ 2.000,00

14 - Sobre o preço inicial de um determinado produto foi acrescentado 20% e logo em seguida sobre o novo valor foi dado um desconto de 10%. Nessas condições, sobre o valor inicial do produto houve:

- a) acréscimo de 10%
- b) acréscimo de 12%
- c) acréscimo de 8%
- d) desconto de 12%

15 - Aline planeja fazer uma viagem em 3 dias. No 2º dia, ela planeja percorrer a metade da distância percorrida no 1º dia. No 3º dia, ela planeja percorrer a metade da distância percorrida no 2º dia. Sabendo que a distância total a ser percorrida é de 1029 km, conclui-se que Aline planeja viajar no 2º dia à distância, em quilômetros, igual a:

- a) 588.
- b) 576.
- c) 294.
- d) 288.

16 - Para ir de casa ao trabalho, de porta a porta, Elis percorre de bicicleta 3600 metros a uma velocidade média de 300 metros por minuto. Se esse mesmo percurso fosse efetuado utilizando-se uma moto a uma velocidade média de 30 quilômetros por hora, levaria quanto tempo a menos que de bicicleta?

- a) 4 min 48 s.
- b) 4 min 8 s.
- c) 5 min 18 s.
- d) 6 min 8 s.

17 - Se uma solução contém 2 mg/ml de uma substância dissolvida, quanto da substância existe em um litro da solução?

- a) 200 mg
- b) 2 g
- c) 20 g
- d) 200 g

18 - Cristiano recentemente observou seus gastos mensais e descobriu que gasta 20% de sua renda no aluguel e 15% no transporte. Se os R\$ 3.250,00 que sobraram não são gastos nem no aluguel e nem em transporte, qual é o valor do aluguel de cada mês?

- a) R\$ 1.000,00
- b) R\$ 790,00
- c) R\$ 950,00
- d) R\$ 1200,00

19 - Qual o comprimento da hipotenusa do triângulo abaixo?

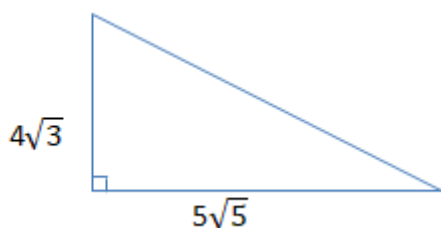

- a) 173
- b) $\sqrt{173}$
- c) 37
- d) $\sqrt{37}$

20 - Um empresário possui um espaço retangular de 110 m por 90 m para eventos. Considerando que cada metro quadrado é ocupado por 4 pessoas, a capacidade máxima de pessoas que esse espaço pode ter é:

- a) 32.400
- b) 34.500
- c) 39.600
- d) 42.500

CONHECIMENTOS GERAIS - (10 QUESTÕES)

21 - A pandemia do covid-19, gerou uma série de mudanças em todos os calendários do ano de 2020 e isso impactou também nas eleições municipais que aconteceriam em outubro desse ano. Para qual data foi transferido o primeiro e segundo turno das eleições municipais, respectivamente?

- a) primeiro turno em 15 de novembro, e o segundo, em 29 de novembro.
- b) primeiro turno em 25 de outubro, e o segundo, em 15 de novembro.
- c) primeiro turno em 20 de novembro, e o segundo, em 06 de dezembro.
- d) primeiro turno em 08 de novembro, e o segundo, em 30 de novembro.

22 - O ano de 2020 iniciou-se batendo recordes no que tange a impactos ambientais. Em janeiro desse ano ocorreu um incêndio de proporções catastróficas, em qual país ocorreu essa tragédia ambiental?

- a) Nova Zelândia.
- b) Estados Unidos.
- c) Espanha.
- d) Austrália.

23 - No ano de 2020 um ciclone extratropical atingiu a região sul do Brasil. O fenômeno totalizou dez mortes e deixou partes do Rio Grande do Sul, de Santa Catarina e do Paraná sem energia elétrica. Considerando a afirmação, qual alternativa abaixo descreve o fenômeno "ciclone bomba"?

- a) São estruturas geológicas através das quais substâncias do interior da terra são expelidas por meio de uma abertura
- b) Ele acontece quando uma conjunção de fatores naturais possibilita uma queda abrupta da pressão, gerando um intenso deslocamento do ar em poucos minutos.
- c) É uma descarga de energia, que chega a atingir 125 milhões de volts, lançada na terra.
- d) São gerados por uma falha geológica, decorrente da movimentação das placas tectônicas e da deformação das rochas.

24 - Que acontecimento importante para a história da humanidade teve lugar em 20 de julho de 1969?

- a) Chegada do homem à Lua
- b) Fim do Apartheid
- c) Lançamento das bombas atômicas em Hiroshima e Nagasaki
- d) Lançamento do álbum dos Beatles Abbey Road

25 - Em qual governo brasileiro foi sancionada a lei de cotas para o ensino superior?

- a) Governo de Dilma Rousseff
- b) Governo de Michel Temer
- c) Governo de Jair Bolsonaro
- d) Governo de Luiz Inácio Lula da Silva

26 - "O esquema funcionava através da superfaturação de obras que faziam parte de um programa que tinha como objetivo acelerar o crescimento econômico no País" Essa descrição corresponde a uma operação criminosa no Brasil. Trata-se da:

- a) Operação Lava Jato
- b) Operação Greenfield
- c) Operação Navalha
- d) Operação Panatenaico

27 - Neste ano tivemos uma dança de cadeiras no governo, onde tiveram os comandos alterados o Ministério da Cidadania, a Casa Civil e o Ministério da Saúde. Sobre o Ministério da Saúde, hoje Eduardo Pazuello é ministro interino. Qual dos nomes abaixo não foi ministro da Saúde?

- a) Nelson Teich
- b) Ricardo Salles
- c) Gilberto Occhi
- d) Luiz Henrique Mandetta

28 - No dia 30 de maio, a SpaceX, empresa do bilionário Elon Musk, se tornou a primeira empresa privada da história a lançar um foguete tripulado ao espaço. A operação foi realizada em parceria com a NASA e o destino foi a Estação Espacial Internacional. Qual o nome do Foguete lançado?

- a) Falcon 9
- b) Safir
- c) Delta II
- d) Rokot

29 - O que é Brexit?

- a) Mudança do sistema de governo no Reino Unido
- b) Saída do Reino Unido da União Européia
- c) Saída da Inglaterra do Reino Unido
- d) Fim da monarquia no Reino Unido

30 - A COVID-19 é uma doença causada pelo coronavírus, denominado SARS-CoV-2, que apresenta um espectro clínico variando de infecções assintomáticas a quadros graves. De acordo com a Organização Mundial de Saúde, a maioria (cerca de 80%) dos pacientes com COVID-19 podem ser assintomáticos ou oligossintomáticos (poucos sintomas), e aproximadamente 20% dos casos detectados requer atendimento hospitalar por apresentarem dificuldade respiratória, dos quais aproximadamente 5% podem necessitar de suporte ventilatório. Em relação à COVID-19, segundo o site do Ministério da Saúde do Brasil, em qual país foi registrado o primeiro caso humano da doença?

- a) Japão
- b) China
- c) Estados Unidos da América
- d) Tailândia



PREFEITURA MUNICIPAL DE SÃO BENTO DO SAPUCAÍ
ESTADO DE SÃO PAULO

Processo Seletivo Simplificado nº 02/2020 – AGENTE DE SANEAMENTO